

# 107年毒性化學物質運送車輛即時追蹤系統 ( GPS ) 業者說明會

報告單位：振興發科技有限公司  
會議日期：107年10月25日(南部)上午10:00  
107年10月26日(中部)上午10:00



行政院環境保護署

毒物及化學物質局

Toxic and Chemical Substances Bureau,  
Environmental Protection Administration Executive Yuan, R.O.C.(Taiwan)



振興發科技有限公司  
PROSPERITY SCI-TECH CO.,LTD



# 議程

南部場次(10/25 10:00 高雄車站 NO1會議場地)

中部場次(10/26 10:00 卓越商務中心)

時間	時數	議程	講師
10 : 00-10 : 05	5分鐘	報到領取資料	-
10 : 05-10 : 15	10分鐘	主席致詞	化學局
10 : 15-11 : 00	45分鐘	毒性化學物質GPS系統操作與 宣導事項	振興發公司
11 : 00-11 : 30	30分鐘	綜合座談	振興發公司
11 : 30		散會	



行政院環境保護署

毒物及化學物質局

Toxic and Chemical Substances Bureau,  
Environmental Protection Administration Executive Yuan, R.O.C. (Taiwan)

# 107年毒性化學物質運送車輛即時追蹤系統 (GPS) 業者說明會

## 前言

- 緒論
- 系統架構





# 緒論

## 化學局

■ 化學局：  
 整體毒化物政策管理  
 及審驗核發車輛裝設  
**GPS證照**



依據毒性化學物質管理法第22條

GPS車機  
 GPS+電信網路

每30秒定位  
 一次並回傳



- ❖ 毒化物正式核可運送車輛共1700+輛
- ❖ 毒化物運送業者共200+家



所有人

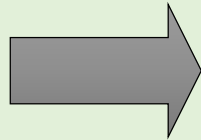

運送業者

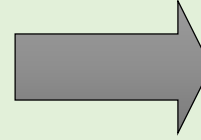

受貨人

1. 依照規定向管理單位申請許可證、核可、登記、備查文件的審查流程
2. 根據運作狀況，申報運作紀錄
3. 運送時，申報運送聯單說明流向

1. 運送時，必須攜帶運送聯單與臨時通行證
2. 運送車輛依照規定加裝即時追蹤系統(GPS)



共同  
 監控



所有人  
 運送人



監控中心  
 諮詢中心  
 環境事故專  
 業技術小組



環保管理單位  
 交通管理單位



# 系統架構\_網站介紹

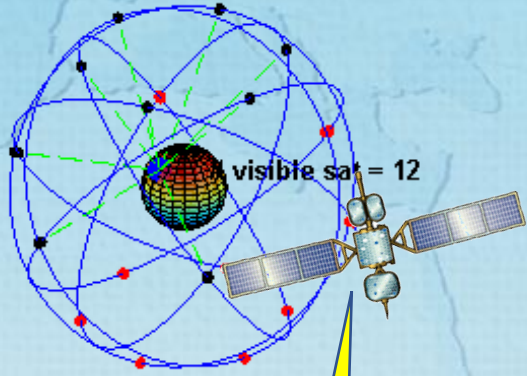

裝設經審驗合格的GPS



運送車輛



環保署化學局  
 毒性化學物質運送車輛  
 即時追蹤系統



車輛軌跡資料庫  
伺服器

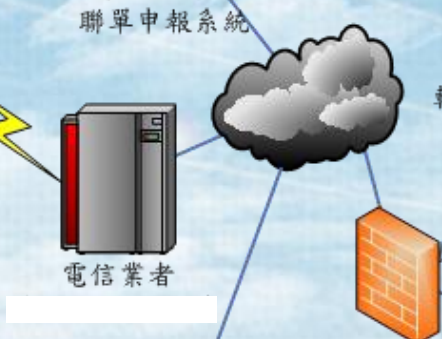

系統網址 <https://toxicgps.epa.gov.tw>



行政院環境保護署

毒物及化學物質局

Toxic and Chemical Substances Bureau,  
Environmental Protection Administration Executive Yuan, R.O.C. (Taiwan)

## 107年毒性化學物質運送車輛即時追蹤系統 (GPS) 業者說明會

# 毒性化學物質GPS系統操作與 宣導事項

- 審驗申請
- TGOS圖台
- 自主管理作業





## 運送車輛裝設即時追蹤系統-該由誰設置GPS

- 運送車輛應裝設即時追蹤系統（GPS），該由誰設置：
  - 由實際從事運送毒化物行為的運作人為之。
    - 如自行運送者（自運）由毒化物所有人裝設GPS。
    - 如由毒化物所有人委託運送業者運送者（委運），則由該運送業者（法人）裝設GPS。





# 第一次申請毒化物GPS系統帳號

1

專區首頁 <https://toxicgps.epa.gov.tw/GpsZone/>



3 請勿印出手寫申請表，請開電子檔鍵入申請資料

行政院環境保護署毒物及化學物質局  
毒性化學物質運送車輛即時追蹤系統  
帳號申請表

收件者：振興發科技-胡小姐  
收件者電話：02-23393250#655  
收件者 EMAIL：vivian@mail.pstcom.com.tw

申請日期：年 月 日  
申請者姓名：  
聯絡電話：

註：郵遞區號必須填寫五碼

首次申請 <input type="checkbox"/> 密碼遺失 <input type="checkbox"/>	
管制編號： <small>(勿填統一編號)</small>	事業名稱： <small>(全名)</small>
E-MAIL <small>(必填)</small> ：	
郵區/聯絡地址： <small>(含郵區五碼)</small>	
負責人：	
營利事業登記地址： <small>(含郵區五碼)</small>	
電話：	
傳真：	
聯絡人：	手機：
備註：	

※附件：營利事業登記證或是有限公司變更登記表。

目前位置：首頁 > 帳號申請

## 帳號申請

2

下載電子檔申請表

運送業者：檢具基本資料表(odt 檔案下載 0.52MB)及公司登記相關證明文件後向審驗單位提出申請，請以Email送出，請寄到：vivian@mail.pstcom.com.tw  
審驗單位：請至管理單位單一入口網站(網址近期公布)申請帳號。

4

填寫完的申請表連同公司證明文件，以Email方式寄到vivian@mail.pstcom.com.tw





# GPS車機審驗流程

可以上化學局網站查詢：  
列管毒性化學物質(毒理資料庫)  
<https://flora2.epa.gov.tw/ToxicC/Query/database.aspx>

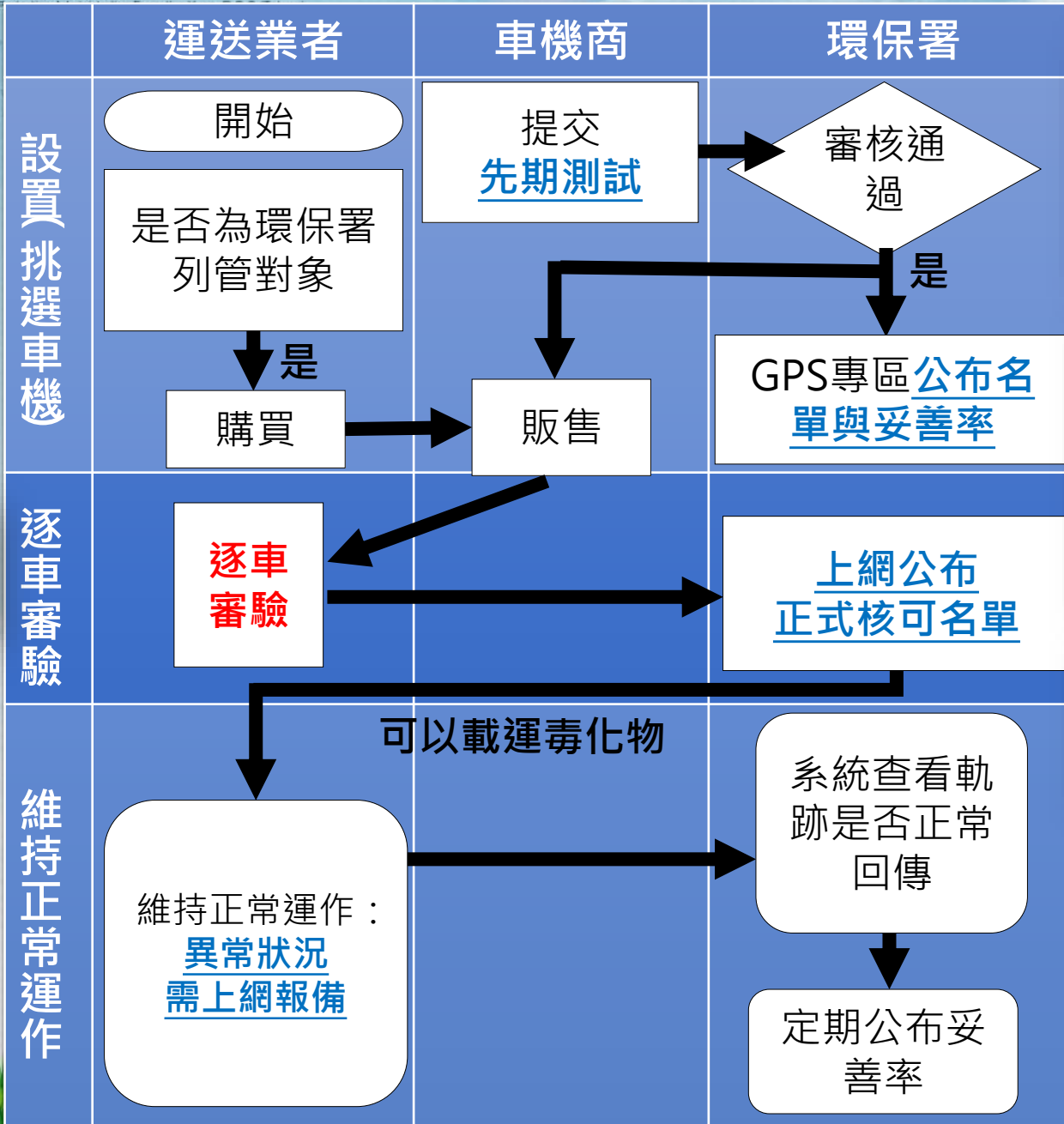
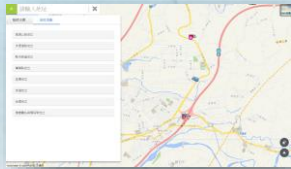

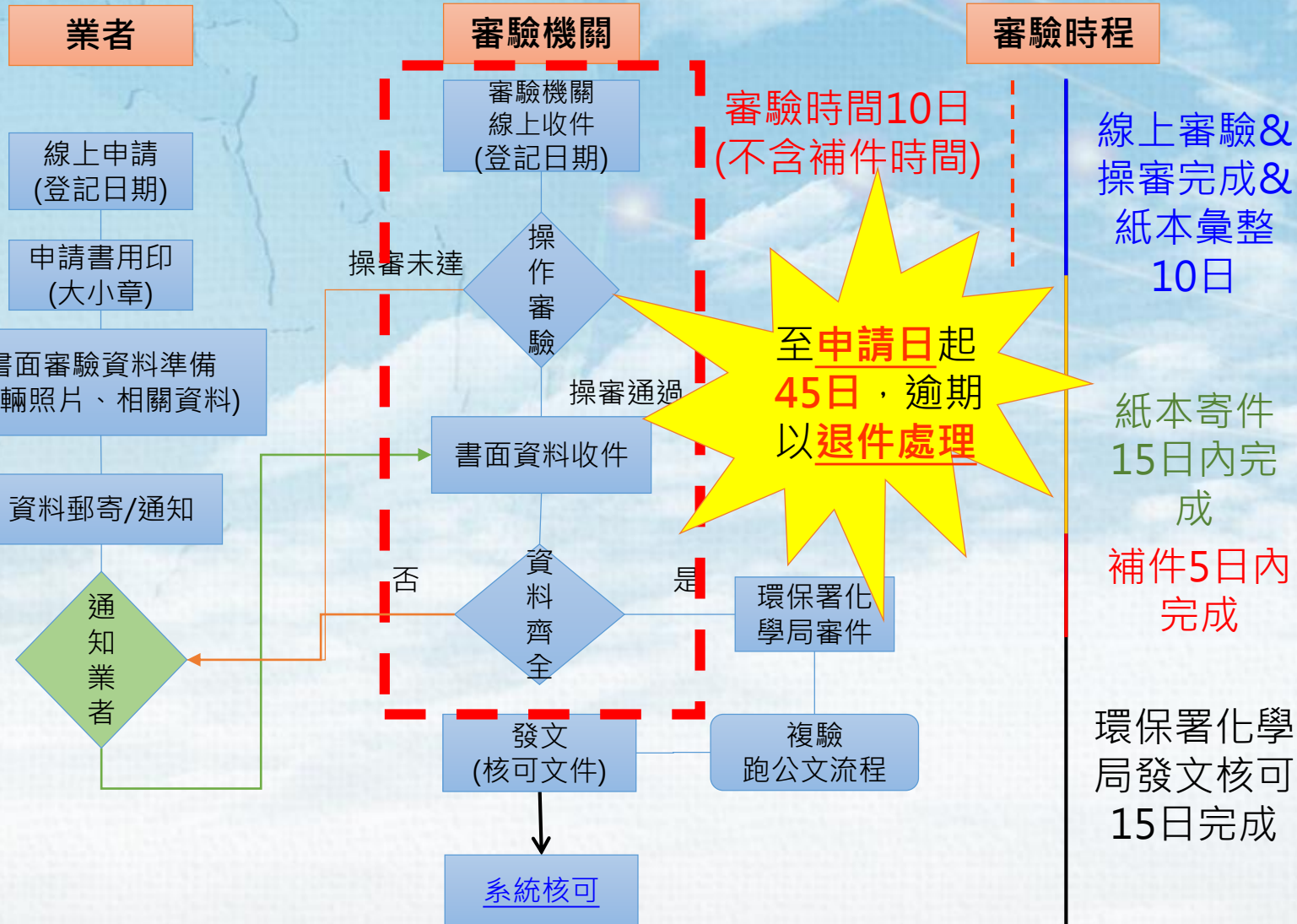



# 車輛審驗申請\_審驗車輛列表



公司名稱  
登入者姓名

篩選條件

管編或公司名:  車號:

- 等待退補件通知
- 基本資料管理
- 尾車資訊維護
- 審驗車輛列表
- 審驗系統手冊
- 操作維護作業
- GPS軌跡監控展示
- 全國毒災聯防組織
- 帳號功能
- 登出

1

新增車輛

審驗階段車輛 筆數:0

編號	車號	審驗類型	目前審驗階段	最後一次審驗時間	剩餘補件日數	功能選項

審驗階段車輛

申請資料變更中車輛(仍可運送) 筆數:0

編號	申請編號	車號	駕駛	駕駛手機	申請時間	申請狀態	功能選項

資料變更車輛

車機故障報備中車輛(修復期限內仍可運送) 筆數:0

編號	車號	發現故障日期	狀態	說明	剩餘維修日數	功能選項

車機故障修復車輛

正常運作中車輛 筆數:2

編號	車號	駕駛	駕駛手機	運送類型	功能選項
1					請選擇
2					請選擇

正常運作車輛

- 3
- 請選擇
- 基本資料異動
  - 車機故障報備
  - 車機更新
  - 車機移機
  - 申請解列
  - 車機失竊
  - 車輛失竊

2

解列車輛列表

管車輛 筆數:2

編號	車號	車輛狀態	查驗狀態	查驗備註	功能選項
1		解列	通過		請選擇
2		解列	通過		請選擇

解列車輛列表



# 車輛審驗申請\_以初審(新增車輛)為例

運送車輛初次裝設車機後，應於系統新增車輛基本資料、車機基本資料。

車輛基本資料(車輛狀態: **建立新車輛**)  
車輛版次

回車輛列表

管制編號	<b>自動顯示管編</b>	公司名稱	<b>自動顯示公司名稱</b>
車牌號碼(請記得加 - )	<b>ABC-123</b>	運送車車主	<input type="text"/>
車型種類	<input checked="" type="radio"/> 一般貨車 <input type="radio"/> 半聯結車 <input type="radio"/> 尾車		
車種	<input type="text" value="自用大貨曳引車"/>	車輛廠牌	<input type="text" value="新凱牌"/>
車輛載重量(噸)	<input type="text" value="0"/>	聯防組織	<input type="text"/>
總連結重量(噸)	<input type="text" value="0"/>	引擎號碼	<input type="text"/>
車輛出廠年月	西元 <input type="text" value=""/> 年 <input type="text" value="01"/> 月	車輛顏色	<input type="text"/>
車身樣式	<input type="text" value="營業半拖車"/>		

## 車機基本資料

發布施行批次	<input type="text" value="第三批車輛"/>	SIM 卡號碼(請勿加-) (例:0912345678)	<input type="text"/>
電信業者	<input type="text" value="中華電信(4G)"/>	車機廠牌型號	<input type="text"/>
經銷商	<input type="text"/>	車機序號 (請務必填寫正確,可加快審驗速度)	<input type="text"/>

**\* 年底前請換成4G通訊**

**確定送出**

根據行照資料填寫

詢問車機商相關資料





## 操作證明文件



### 毒性化學物質運送車輛裝設即時追蹤系統 操作證明文件

廠 商  
名 稱：  
地 址：  
負責人姓名：  
住 址：

運送車輛

車號	車型種類	操作標示圖樣編號	GPS系統商 車機序號

本操作證明文件係由行政院環保署委託振興發科技有限  
公司審驗毒性化學物質運送車輛裝設即時追蹤系統核發

## 操作標示圖樣



車機更新、移機、故障重  
審、解列，皆須寄回操作  
標示圖樣。

操作證明文件若有遺失可以自行上網列印  
<https://toxicgps.epa.gov.tw/GPSZone/>





# 基本資料異動申請\_107年底前請換成4G通訊(1/2)

行政院環境保護署  
毒性化學物質運送車輛即時追蹤系統

有限公司

- 滿意度調查
- 審驗資訊系統
  - 等待退補件通知
  - 基本資料管理
  - 尾車資訊維護
  - 審驗車輛列表**
  - 審驗系統手冊
- 帳號功能
- 登出

篩選條件

管編或公司名:  車號:

**審驗階段車輛** 筆數:0

新增車輛

編號	車號	審驗類型	目前審驗階段	最後一次審驗時間	剩餘補件日數	功能選項
1						

**申請資料變更中車輛(仍可運送)** 筆數:0

編號	申請編號	車號	駕駛	駕駛手機	申請時間	申請狀態	功能選項
1							

**車機故障報備中車輛(修復期限內仍可運送)** 筆數:0

編號	車號	發現故障日期	狀態	說明	剩餘維修日數	功能選項
1						

**正常運作中車輛** 筆數:5

編號	車號	駕駛	駕駛手機	運送類型	功能選項
1					請選擇 請選擇 <b>基本資料異動</b> 車機故障報備 車機更新 車機移機 申請解列 車機失竊 車輛失竊
2					
3					
4					
5					

1

登入系統後，點選左側功能「審驗車輛列表」

2

在已辦理電信換約的車號右側點選下拉選單「基本資料異動」



# 基本資料異動申請\_107年底前請換成4G通訊(2/2)

3

點選「上傳照片」，於「車機電信帳單照片」欄位選擇上傳的檔案。  
(可上傳換約同意書或電信費帳單作為證明文件，若有繳費資訊可以遮住，只需顯示sim卡號碼和4G字樣即可。)

行政院環境保護署  
「登記裝置即時追蹤系統車輛基本資料異動申請表」

[原]基本資料

申請日期	
管制編號	
Email	
郵寄地址	
聯絡電話	
聯絡人	
車號	
車機序號	

[新]基本資料(僅需填異動部份)

電子檔	<input type="button" value="上傳照片"/>	業者確認	審驗單位審查
照片(車輛前側照)	<input checked="" type="checkbox"/> P.上傳	<input type="radio"/> OK	<input type="radio"/> NO
照片(車輛後側照)			
車機序號			
營業登記證			
* 申請表內容			
管制編號	<input type="checkbox"/> 過戶	公司名稱	
車號		SIN卡門號	
車機序號		電信業者	<ul style="list-style-type: none"> <li>臺灣大哥大(4G)</li> <li>遠傳電信(3G)</li> <li>臺灣大哥大(3G)</li> <li>中華電信(3G)</li> <li>和信電信</li> <li>泛亞電信</li> <li>亞太電信(4G)</li> <li>台灣之星(4G)</li> <li>中華電信(4G)</li> <li>臺灣大哥大(4G)</li> <li>遠傳電信(4G)</li> <li>無法識別的電信業</li> </ul>
車主			
其它備註詳述			
申請人:			

(簽名及戳章) (請於空白處蓋公司章)

收件人: \_\_\_\_\_ 收件日: \_\_\_\_\_

追蹤系統基本資料有異動情形者，應於事實發生後15日內依本署規定程序構備並修改資料。  
67 台北市中正區中華路二段415號2F, 振興發科技有限公司。

5

確認資料無誤後，送出申請表，即完成異動程序。

電信業者欄位請選擇換約後的電信業者及行動寬頻(4G)。

系統申請變更SIM卡門號和電信業者後，皆不須再寄送書面資料。

車機電信帳單照片

未選擇任何檔案





# TGOS圖台-功能位置

登入系統 > 左側功能欄位點選「GPS軌跡監控展示」 > 點選「GIS監控圖台(TGOS)」



請輸入地址



2



6種地圖可切換

功能選單：監控主題、定位功能

- GPS軌跡監控展示
- GIS監控圖台
- 軌跡資料回傳情形查詢
- 週確認作業
- GIS監控圖台(TGOS)

用滑鼠滾輪可以直接放大縮小地圖顯示比例

按住滑鼠拖曳可以移動地圖畫面

不需要再安裝元件，  
桌機、平板、手機都可以  
直接使用也不限IE使用

可測量距離



可清除查詢紀錄





# TGOS圖台-車輛圖示說明

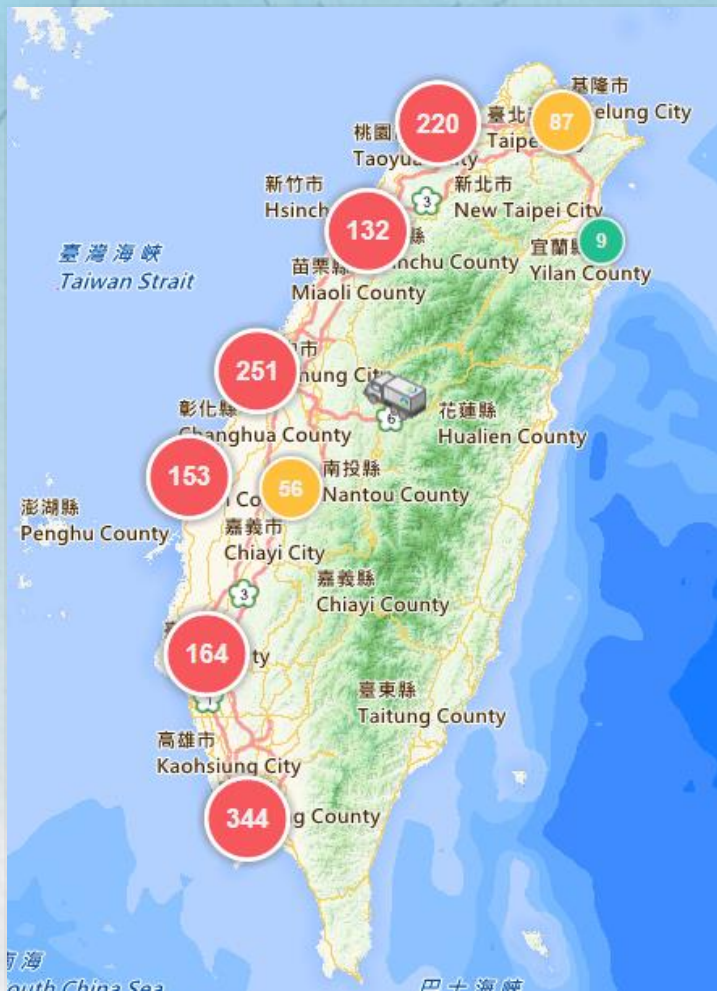

表示該區域內有220臺車輛



表示該區域內有87臺車輛



表示該區域內有9臺車輛

註：100輛以上用紅色表示；11~99輛以上用黃色表示；10以下用綠色表示



行駛中：藍色



怠速：黃色



熄火：灰色



當日有載運第一類毒化物的聯單



當日有載運第二類毒化物的聯單



當日有載運第三類毒化物的聯單(紅色車體)



# TGOS圖台-即時軌跡

請輸入地址

監控主題 定位功能

運送車業者與車輛

即時軌跡 歷史軌跡

自動刷新  
 目前總車輛數: 2輛

車號	時間	定位	鎖定	聯單查詢
車號 Q	2018/09/28 17:52:32	定位	鎖定	聯單查詢(1張)
車號 Q	2018/09/28 17:52:33	定位	鎖定	聯單查詢(3張)

最後一筆軌跡回傳的時間

點選車輛圖示：  
 顯示車輛、聯單及座標資訊

資訊股份有限公司  
 軌跡時間: 2018/09/28 17:52:33  
 速度(衛星數): 0(衛星數:9)  
 運送毒化物: 二異氰酸甲苯 - 二異氰酸甲胺, Toluene diisocyanate - 二異氰酸甲胺 (Toluene diisocyanate)  
 車機型號: 原第七次修正公告4G\_通訊U3(4G)  
 地點座標: 25.0698, 121.1730

時間與定位點皆正確表示車機維持正常操作

查詢結果：顯示符合篩選條件的車輛資訊

可點選：

車號	時間	定位	鎖定	聯單查詢
車號 Q	2018/05/04 10:32:50	定位	鎖定	聯單查詢(1張)

顯示車輛明細

將畫面定位到該車位置

畫面鎖定追蹤該車

查詢當日聯單資訊



# TGOS圖台-歷史軌跡

點選  :  
顯示每一筆軌跡詳細資料



軌跡時間:	2018/05/04 13:47:46
速度(衛星數):	79(衛星數:9)
車機型號:	[REDACTED]
地點座標:	120.350227 23.679922

×

監控主題 定位功能

運送車業者與車輛

即時軌跡 歷史軌跡

運送車輛: [REDACTED]

運送日期: 2018/05/04

運送時間: 00:00:00 - 23:59:59

資料查詢: [詳細資料](#) [原始資料](#) [聯單資訊](#) [查詢](#)

車輛明細:

車輛狀態	一般狀態
車牌號碼	[REDACTED]
車機序號	[REDACTED]
管制編號	[REDACTED]
公司名稱	[REDACTED]
車機廠牌	[REDACTED]

車號、日期為必填欄位

綠色線為  
歷史軌跡

軌跡詳細資料





# TGOS圖台-定位功能(1/3)

## 定位功能-高速公路定位

監控主題 定位功能

例如：

高速公路定位

高速公路：**國道1號**

方向：**北向**

公里數：**100公里**

定位

快速道路定位

縣市鄉鎮定位

全國地址定位

事業點定位

座標定位

街址定位

地標定位

## 定位功能-快速道路定位

台江國家公園

監控主題 定位功能

例如：

快速道路定位

快速道路：**台86線**

距離數：**全部**

定位

縣市鄉鎮定位

全國地址定位

事業點定位

座標定位

街址定位

地標定位

## 定位功能-縣市鄉鎮定位

監控主題 定位功能

高速公路定位

快速道路定位

縣市鄉鎮定位

例如：

縣市：**桃園市**

鄉鎮：**龜山區**

定位

全國地址定位

事業點定位



## 定位功能-全國地址定位

## 定位功能-事業點定位

例如：

臺北市大安區龍雲里3鄰大安路二段132巷35弄

- 臺北市大安區龍雲里3鄰大安路二段132巷35弄1號
- 臺北市大安區龍雲里3鄰大安路二段132巷35弄5號
- 臺北市大安區龍雲里3鄰大安路二段132巷35弄6號
- 臺北市大安區龍雲里3鄰大安路二段132巷35弄7號
- 臺北市大安區龍雲里3鄰大安路二段132巷35弄8號
- 臺北市大安區龍雲里3鄰大安路二段132巷35弄9號
- 臺北市大安區龍雲里3鄰大安路二段132巷35弄10號

地址:臺北市大安區龍雲里3鄰大安路二段132巷35弄1號

X: 304927.145  
Y: 2769223.994

定位功能

高速公路定位

快速道路定位

縣市鄉鎮定位

全國地址定位

事業點定位

事業點關鍵字: 奇美

管制編號: D1001330 事業名稱: 奇美食品股份有限公司

查詢

定位

定位

定位

定位

## 定位功能-座標定位

定位功能

高速公路定位

快速道路定位

縣市鄉鎮定位

全國地址定位

事業點定位

座標定位

例如：

X(經度): 經度: 120.783

Y(緯度): 緯度: 24.4832

定位

街道定位

地標定位

應變體系與環保局定位



## 定位功能-街道定位

## 定位功能-地標定位

監控主題 定位功能

高速公路定位

快速道路定位

縣市鄉鎮定位

全國地址定位

事業點定位

座標定位

街道定位

例如：  
屏東縣  
林邊鄉  
中華路

縣市：  
鄉鎮區：  
地段：

定位

監控主題 定位功能

高速公路定位

快速道路定位

縣市鄉鎮定位

全國地址定位

事業點定位

座標定位

街道定位

地標定位

例如：  
醫院

地標：

定位

## 定位功能-應變體系與環保局定位

監控主題 定位功能

高速公路定位

快速道路定位

縣市鄉鎮定位

全國地址定位

事業點定位

座標定位

街道定位

地標定位

應變體系與環保局定位

例如：  
南區環境事故專業技術小組-高雄隊

定位



## ➤ 運送車輛有下列情形之一者，其即時追蹤系統為異常狀態：

1. 運送車輛為啟動狀態，即時追蹤系統無法上傳車行資料至本署。
2. 即時追蹤系統最近一週車行資料回傳率低於85%。
3. 運送車輛升級其即時追蹤系統。
4. 運送車輛裝設之即時追蹤系統失竊。
5. 運送車輛失竊。
6. 原裝設即時追蹤系統移機至另一運送車輛上。

## ➤ 運送車輛出現下列情形被視為未正常運作

1. 有聯單無軌跡
2. 運送軌跡與聯單起迄點不符
3. 超過半年以上未營運

若運送內容有變更，  
請務必提醒所有人修  
改聯單，以維持毒化  
物運送資料正確性。







# 業者自主管理\_GPS異常車輛名單

登入後提醒畫面：

## 異常車輛名單

請專責人員盡速完成下列異常車輛週確認並說明原由。

編號	日期	異常車輛	異常狀態
1	2018/10/14	車號	未做週確認
2	2018/10/14		未做週確認

行政院環境保護署 毒物及化學物質局  
毒性化學物質運送車輛即時追蹤系統

疑似異常車輛警示功能

製表日期2018-10-1  
(查詢區間:2018-9-24 00:00:00~2018-9-30 23:59:59)

疑似異常車輛  
提醒您:請根據異常型態,確認與處理貴單位所屬車輛是否維持正常操作。

7日內回傳未達標準車輛  
提醒您:回傳率標準為80%,請根據回傳異常狀況,檢視GPS追蹤系統是否正常。

- 滿意度調查
- 審驗資訊系統
- 操作維護作業
- GPS軌跡監控展示
- 全國毒災聯防組織
- 帳號功能
- 登出



運送業者登入後系統首頁會顯示  
回傳率未達標準車輛名單



# 業者自主管理\_催告機制介紹

催告機制主要提醒尚未執行異常確認的車輛，請專責人員透過其帳密登入後說明原因。

- ▶ 滿意度調查
- ▶ 審驗資訊系統
- ▶ 操作維護作業
- ▶ GPS軌跡監控展示
  - ▶ GIS 監控圖台
  - ▶ 軌跡資料回傳情形查詢
  - ▶ **週確認作業**
  - ▶ GIS監控圖台(TGOS)
- ▶ 全國毒災聯防組織
- ▶ 帳號功能
- ▶ 登出

填報年度：2018 填報週次：2018/09/23【第 39 週，2018/09/23~2018/09/29】

公司名稱：(審驗登記) 管編 公司名稱

【車輛操作維護良好清單】			【逐車軌跡報備車輛清單】 以下車輛未符合公告規定，需逐車進行確認		
序號	車號	回傳情形查詢			
1	██████	檢視			
2	██████	檢視			

車號	確認狀態	進入確認
車號	● 未確認	進入確認
	● 未確認	進入確認
	● 未確認	進入確認
	● 未確認	進入確認
	● 未確認	進入確認
	● 未確認	進入確認

車輛在該週任一日發生異常狀況

產生異常車輛  
(請專責人員定期填寫)

有聯單無軌跡

一週回傳率低於85%

超過半年以上未營運

故障報備

2018/06/30  
(09:21:43 ~ 09:21:43)

- ▶ 軌跡原始資料
- ▶ 軌跡回傳查詢

回傳率	1%	此車輛未能正常運作原因: 1 回傳率未達標準 業者說明	未確認
當日聯單編號			
		(週確認說明部分請登入專責人員帳密後才可進行確認)	



## 業者自主管理\_有聯單無軌跡原因分析



忘記繳SIM卡  
費用



車機故障

速度變化

回傳頻率

座標位置



# 業者自主管理\_車輛回傳率查詢

$$\text{回傳率} = \frac{\text{本署資料庫所接收之合格資料筆數}}{\text{實際行車時間所應上傳之資料筆數}} \times 100\%$$

●表一為此日期區間統計資料，表二為各天之明細資料。(請注意!回傳率需達80以上才為正常)  
 ●若該車於(傳輸期間)並未拿到正式運作證明文件及合格標牌，請注意本署將發審核標準為：  
 表一(回傳率>80%;工作時間>50h;工作天數>10日)，起算日為業者申請日期，  
 但若回傳率與其他理由處於資料審核期間則不予計算，僅由本署認定以補開列日期起算日。

車號	平均			工作時間	工作天數	STDEV 小於30公尺
	有效回傳率	錯誤回傳率	缺漏回傳率			
	100%	100%	0%	110小時23分	13天	資料數:2365 比例:99%

車號	平均			工作時間	工作天數	STDEV 小於30公尺	
	有效回傳率	錯誤回傳率	缺漏回傳率			資料數	比例
	100%	0%	0%	110小時23分	13天	資料數:2365	比例:99%

日期	有效回傳率(C/A)	預計回傳資料數(A)	實際回傳資料數(B)	估計缺漏資料明細(A-B)	實際回傳資料明細																			
					正確回傳(C)		錯誤回傳		回傳頻率小於24秒		回傳頻率大於36秒		衛星數為零		座標位置非台閩地區		速度時間距離不合理		缺漏熄火記錄		熄火仍有速度		連續熄火	
					資料數	比例	資料數	比例	資料數	比例	資料數	比例	資料數	比例	資料數	比例	資料數	比例	資料數	比例	資料數	比例	資料數	比例
20135522	100%	514	507	0	514	49%	527	51%	527	51%	0	0%	0	0%	0	0%	0	0%	0	0%	0	0%	0	0%
20135522	100%	683	1,378	0	683	50%	695	50%	695	50%	0	0%	0	0%	0	0%	0	0%	0	0%	0	0%	0	0%
20135522	99%	565	1,103	0	562	51%	541	49%	537	49%	0	0%	0	0%	0	0%	0	1	0%	0	0%	3	0%	
20135520	99%	546	1,082	0	543	50%	539	49%	535	49%	0	0%	0	0%	0	0%	0	1	0%	0	0%	3	0%	
20135519	99%	564	1,125	0	559	50%	566	50%	560	50%	0	0%	0	0%	0	0%	0	1	0%	0	0%	5	0%	
20135518	100%	457	900	0	457	51%	443	49%	442	49%	0	0%	0	0%	0	0%	0	1	0%	0	0%	0	0%	
20135517	98%	374	750	0	368	49%	382	51%	375	50%	0	0%	0	0%	0	0%	0	1	0%	0	0%	6	1%	
20135514	100%	533	1,063	0	533	50%	530	50%	530	50%	0	0%	0	0%	0	0%	0	0	0%	0	0%	0	0%	
20135513	99%	616	1,240	0	615	50%	625	50%	624	50%	0	0%	0	0%	0	0%	0	0	0%	0	0%	1	0%	
20135512	100%	536	1,085	0	536	49%	549	51%	549	51%	0	0%	0	0%	0	0%	0	0	0%	0	0%	0	0%	
20135511	100%	557	1,127	0	557	49%	516	50%	509	50%	0	0%	0	0%	0	0%	0	1	0%	0	0%	0	0%	
20135510	100%	554	1,108	0	554	50%	554	50%	554	50%	0	0%	0	0%	0	0%	0	0	0%	0	0%	0	0%	
2013557	100%	434	877	0	434	49%	443	51%	443	51%	0	0%	0	0%	0	0%	0	0	0%	0	0%	0	0%	



## 車機回傳相關資訊明細

日期	有效回傳率(C/A)	預計回傳資料數(A)	實際回傳資料數(B)	估計缺漏資料明細(A-B)	實際回傳資料明細																			
					正確回傳(C)				錯誤回傳		錯誤回傳資料明細													
					回傳頻率小於24秒		回傳頻率大於36秒		衛星數為零		座標位置非台閩地區		速度時間距離不合理		缺漏熄火記錄		熄火仍有速度		連續熄火					
資料數	比例	資料數	比例	資料數	比例	資料數	比例	資料數	比例	資料數	比例	資料數	比例	資料數	比例	資料數	比例							



# 業者自主管理\_故障報備處理作業

## 車機修復或更新

故障發現與報備

修復報備

重新審驗

日曆日



仍可運送



仍可運送



不得運送

異常狀態逾15日，該車應停止運送，  
如需繼續營運，則須以最新規格重新申請審驗

路線報備

故障報備

3	ZD-004								
4	EPA/F1								
5	300001	引擎	故障	0	0	0	0	0	0

申請資料變更中車輛(仍可清理) 審驗中

編號	申請編號	車號	廠牌	駕駛字號	申請時間	申請狀態	功能備註
121245							

車輛故障報備中車輛(修復期限內仍可清理) 審驗中

車號	發現故障日期	報備日期	狀態	說明	功能備註
12345	102年11月11日	102年11月11日	故障報備中	零件更換 零件中 修復時間已屆滿 請於 102年11月11日 前完成修復並 重新報備	

正常運作中車輛 審驗中

車號	廠牌	駕駛字號	車輛類型	功能備註
12345				

車機修復

修復報備日期	民國102年6月11日	修復日期	民國102年6月7日
發現異常日期	民國102年5月28日	開始異常日期	民國102年5月28日
管制編號	34	公司名稱	運發股份有限公司
聯絡電話	671	傳真號碼	741
聯絡人	鄭 665	聯絡人手機	1258
GPS車機	泰第一組GPS, Location-6	SIR卡門號	575
維修廠名稱	2008年9月9日	電信業者	遠傳電信
日期/文號	運發字第09700 號	審驗字號	審驗字第84239934_065-3D_ 號

詳細說明

檢閱人: \_\_\_\_\_

回傳率:100% 工作日期:1 工作時數:12 靜態偏差合格率:80%

扣除故障期間,近一個月回傳率:1%

實驗結果

◎ 繼續審驗  
◎ 通過  
◎ 過件

過件原因

備註

車機更新

報備日期	中華民國101年9月29日		
管制編號	13010104	公司名稱	中港環保工程股份有限公司
聯絡電話	94-26371422	傳真號碼	94-26569218
聯絡人	鄭維平	聯絡人手機	990000000
車號	ER-79	駕駛人手機	林文雄 / 0981042127
車機廠牌	永峰資訊	車機車號	20080706
原GPS車機	泰第一組GPS, 訊道12-001	原SIR卡門號	933044704
原機台號	101010101	電信業者	中華電信
原維修廠名稱	運發公司	審驗字號	審驗字第13101034_ER-79_09029
日期/文號	運發字第0980020100 號	審驗時檢車編號	

異常報備原因:指定公告備機具件級異即增送版系統。

檢驗紀錄(電子檔) 檢驗紀錄(內附:檢驗紀錄檢核表PDF附件)

檢驗項目

1 持續更新車輛機具件級異即增送版系統	檢驗項目	檢驗結果
2 大機具件級異(更新)	◎ 合格	◎ 合格
3 車機行車紀錄	◎ 合格	◎ 合格
4 車機廠牌	◎ 合格	◎ 合格

檢閱人: \_\_\_\_\_

報備日期: \_\_\_\_\_ 報備日期: \_\_\_\_\_



# 業者自主管理\_密碼管理作業

## 帳號功能

- 修改密碼
- 專責人員帳號密碼管理

## 重設公司密碼功能

密碼管理	
管編號碼	<input type="text"/>
公司名稱	<input type="text" value="有限公司"/>
登入者姓名	<input type="text"/>
新密碼	<input type="text"/>
確認新密碼	<input type="text"/>
確認送出	

## 專責人員帳號密碼管理

專責人員證號	<input type="text"/>	查詢
專責人員名稱	<input type="text"/>	
帳號	<input type="text"/>	
密碼	<input type="text"/>	
確認送出		

## 密碼強度不足提醒

您的密碼強度不足，需有大小寫英文字及數字，長度需8-12字元，且不可與帳號相同，請填寫管制編號後按送出，系統將發送修改密碼之郵件到貴公司所設之Email，再請前往收信並盡速修改密碼，謝謝。

管制編號：

(證號輸入範例: 98環署訓證JX000000 )

由公司帳密登入才能設定專責人員密碼

審驗系統事業基本資料					
公司管備	<input type="text"/>	公司類別	<input type="text" value="製造業"/>		
公司名稱	<input type="text"/>				
郵寄地址	<input type="text" value="3+2郵遞區號"/>				
公司負責人姓名	<input type="text"/>				
公司負責人地址	<input type="text" value="3+2郵遞區號"/>				
E-Mail	<input type="text" value="web@Email"/>				
公司電話	<input type="text"/>	公司傳真	<input type="text"/>		
聯絡人(一)姓名	<input type="text"/>	公司分機	<input type="text"/>	手機請勿加(例 0912345678)	<input type="text"/>
聯絡人(二)姓名	<input type="text"/>	公司分機	<input type="text"/>	手機請勿加(例 0912345678)	<input type="text"/>
最後更新時間	<input type="text"/>				

## 審驗資訊系統

- 等待退補件通知
- 基本資料管理
- 尾車資訊維護
- 審驗車輛列表

請定期更新 貴公司聯絡資訊



# 綜合座談時間



簡報完畢  
敬請指教

➤ 客服聯絡資訊：

系統：(02)23393250 # 701 王小姐，Email：cindywang@mail.pstcom.com.tw

審驗：(02)23393250 # 655 胡小姐，Email：vivian@mail.pstcom.com.tw